DAILY
اراده
د افغان نشراتي مرکزملي خپلواکه ورځپانه
سال تاسیس ۱۳۷۹ هـ ش

سال ششم شماره ۱۳۱
شماره مسلسل ۹۹۸
یکشنبه ۳۱ ثور ۱۳۸۵ هـ.ش
۲۲ ربیع الثانی ۱۴۲۷ هـ ق
21 May, 2006

PROPERTY OF ACKU
AFGHAN MEDIA RESOURCE CENTER A.M.R.C

دولسي جرګې دشنبې ورځې په ناسته کې

ګڼو وکیلانو په حکومت کلکې نیوکې وکړې

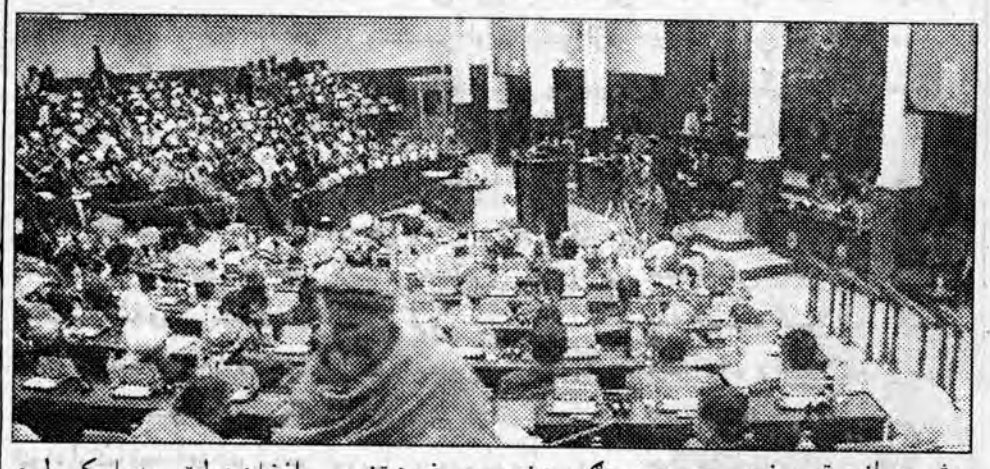

دشنبې په ورځ دولسي جرګې ناسته دیته ځانګړې شوې وه ترڅو دمالیې وزارت چارواکی دبودیجې دبرخلیك په اړه جرګې ته معلومات ورکړي.

پدغه ناسته کې وړاندې تر دې چې دمالیې وزارت کوم چارواکی جرګې ته راشي ګڼو وکیلانوپه حکومت کلکې نیوکې وکړې او وې ویل چې دولسي جرګې دغوښتنو او پوښتنو پر وړاندې حکومت په بیړه ګام نه اخلي.

دشهرانی تر نوموړو څرګندونو وروسته جرګې پریکړه وکړه چې دیکشنبې تروړځې باید حکومت دوی ته دبودجې دبرخلیك په اړه رسمی خبر ورکړي.

دجرګې د نوموړی غوښتنې په اړه شهرانی هیله مندی وښوده چې دیکشنبې تر ورځې به حکومت په دې برخه کې یوې پریکړې ته ورسیږي.

وروسته دبودجې دبرخلیك په اړه دمالیې وزارت د مالي چارو مرستیال وحید الله شهرانی دبودجې په اړه دوکیلانو دپوښتنو په ځواب کې دتیر په څیر یو ځل بیا وویل چې په بودجه کې دبدلونونو راوستل ستونزمن دی.

نوموړی په دې برخه کې دحکومت رسمی دریځ څرګند نکړ او وی ویل چې په وروستی پریکړه باندې کار کیږي او ژر به یې جرګې ته وړاندې کړو.

افغان دولت په پام کې لري چې دروان کال تر پایه پورې ۲.۱ میلیارد امریکایی ډالره عادی او پرمختیایی بودجه دولسی جرګې تر تصویب وروسته په مصرف ولړوي.

در درگیری های جداگانه تعدادی کشته ومجروح شدند

در درگیری میان نیروهای اردوی ملی و طالبان در ولایت هلمندو ارزگان ۴ تن از نیروهای اردوی ملی و دهها تن از مخالفین دولت کشته شدند.

جنرال ظاهر عظیمی سخنگوی وزارت دفاع ملی میگوید که درین درگیری ده تن از سربازان اردوی ملی نیز زخمی شدند.

بر اساس یک خبر دیگر در درگیری میان نیروهای امریکایی و طالبان در ولسوالی چهارچینوی ولایت ارزگان یک سرباز امریکایی کشته شد و ۹ تن دیگر جراحت بر داشتند.

سخنگوی وزارت دفاع ملی میگوید که در درگیری میان منسوبان لوای دوم قول اردوی ۲۰۵ اتل در ولسوالی دای چوپان ولایت ازرگان ۴ تن از مخالفان دولت کشته شدند.

وی افزود که سه موتر سایکل ویک راس اسپ مخالفان نیز بدست نیروهای اردوی ملی افتاده است.

آقای عظیمی گفت که در یک درگیری دیگر میان منسوبان لوای سوم قول اردوی ۲۰۵ اتل در ولسوالی سنگین ولایت هلمند چهار تن از سربازان اردوی ملی کشته شدند. وی علاوه نمود که درین درگیری تلفات سنگین نیزبه مخالفان دولت وارد شده است که در نتیجه ۲۰ تن از مخالفان دولت کشته وزخمی شدند.

وی افزود که عملیات تجسسی برای ردیابی دشمنان ازسوی سربازان اردوی ملی در ولسوالی های یاد شده آغاز شده است. ص۴

حادثه ترافیکی: شش کشته و سیزده زخمی بجا گذاشت

در نتیجه یک حادثه ترافیکی دیروز در ولسوالی محمد آغه ولایت لوگر ۶ تن کشته وحدود ۱۳ تن دیگر مجروح شدند. قوماندان امنیه ولسوالی محمد آغه به خبرگذاری پژواک گفته است این حادثه زمانی در منطقه زهد آباد ولسوالی محمد آغه صورت گرفته که در مسیر راه کابل لوگر یک موتر نوع تونس بایک موتر فلینکوچ تصادم کرد. وی گفته است حالت مجروحین وخیم است. قرار یک خبر دیگر در یک حادثه ترافیکی دیگر در شاهراه کابل کندهار ۴ تن به شمول یک زن کشته شدند. مقامات امنیتی ولایت قندهار گفت این حادثه صبح دیروز زمانی در منطقه شاه جوی رخ داد که یک موتر ۳۰۳ با یک موتر کرولا تصادم کرد

د افغان د ښځو د ښوونکی خپرندوی په نامه

سرمقاله

ددولت لوړ پوړو مسوولینو ته د ډالري معاشونو بودجه له کومه کیږي؟

په هیواد کې دبیکارۍ اوسراسری بی امنیتی له پرتو او نه حل شوو ستونزو ترڅنګ یوه هم د دولتی تیټ رتبه کارکوونکو دکمو معاشونو او امتیازونومسئله ده چې دڅه دپاسه څلورو کلونو په موده کې ورته توجه شوې نه ده او نه حل شوی ده.

ددولتی کارکوونکو کم معاشونه او دپرون په څیر دکوپونی موادو نه ورکول ددې زمینه برابره کړیده چې دهیواد په ټولو دولتی ادارو کې قانون تر پښو لاندې د بډو او هر راز اداری فسادونو دزیاتوالی زمینه برابره او زیاتې ستونزې یې رامنځته کړی دی.

دمالیې وزارت لوړ پوړو مسوولو چارواکوتل دبودیجې د کم والی له امله ددولتی کار کوونکو دمعاشونو دزیاتوالی په برخه کې منفی ځوابونه په داسې حال کې ورکړی دی چې دحکومت لوړ پوړی چارواکی په زرونو ډالری معاشونه دستر خوانونه ، لوکس ګاډی او نور امتیازات ترلاسه کوی او دولتی مامورین د یوی مړی ډوډی پیدا کولو ته حیران دی.

اولس دمعاشونو دزیاتوالی اودولتی لوړ پوړو او کښته کارکوونکو دامتیازونو او معاشونو په برخه کې دقانون له مخې د یوه توازن د رامنځته کولو په برخه کې ملی شورا ته هیلې وی او اوس هم ورته سترګې په لاره دی.

دملت استازی باید له وزارت مالیې څخه دا پوښتنه مطرح کړی چې دکوم قانونی امتیاز په بنسټ د حکومت لوړ پوړی مسوولین او بې شمیره سلاکاران د زرونو ډالری معاشونه او امتیازونو مستحق بلل کیږي او دغه بودجه تاسو ته له کومه راځی چې دهیواد ددولتی کارکوونکو په هکله یې وچه تیږه تر غاښ لاندې کړی ده.

اوس چې د ملت استازو دملت په خاطر دبودجې په برخه کې لازم او قانونی تصمیم نیولی نه یوازې دا چې ددولتی مامورینو دمعاشونو په برخه کې زیاتوالی راولی بلکې د لوړ پوړو دولتی کارکوونکو او تیټ رتبه دولتی کارکوونکو دمعاشونو ډالری تفاوت باید له منځه یوسی او که نه، نه یوازې به استازی خپل باور له لاسه ورکړی بلکې ددولت او ملت تر منځ به نور هم واټن پراخه او ددښمن ویالی ته به په لوی لاس اوبه واړول شي.

په مزار شریف کې ښوونکو اعتصاب وکړ

په مزار شریف کې دباختر دلیسې ښوونکو د شنبې له سهار څخه تدریس ته دنه حاضریدو اعتصاب کړی ددغې لیسې ښوونکی ته په تیرو درې میاشتو کې میاشتینی تنخواوې نه دی ورکړل شوی. د غه راز ښوونکی غواړی چې تنخواوې زیاتې او دښوونځیو په عمومی وضعیت کې ښه والی راشي.

دا پداسې حال کې چې د باختر دلیسې ۱۰ زره زده کوونکو هم به دې اعتصاب کې له خپلو استاذانو سره ګډون کړی و. خو لا تر اوسه د معارف ریاست چارواکو ددوی دغوښتنو په ځواب کې څه نه دی ویلی.

شش عراده موتر را آتش زدند

شش عراده موتر غیر نظامی در قلات مرکز ولایت زابل از سوی افراد مسلح ناشناس دو روز پیش به آتش کشیده شد.

گلاب شاه علی خلیل سخنگوی والی زابل میگوید که به اتهام این رویداد دو مظنون بازداشت شدند.

افراد مسلح ناشناس دو روز پیش ۴ عراده موتر غیر نظامی را در مسیر شاهراه کابل کندهار که از ولایت هرات به کابل توسط یک موتر تریلر انتقال داده میشدند آتش زدند. گفته می شود که درین رویداد به رانندگان آسیب نرسیده است اما موتر های آنان کاملاً سوخته است. سخنگوی والی زابل گفت که بعد از وقوع این رویداد پولیس به محل حادثه رسیده و در نتیجه بازجوی ها دو مظنون را به اتهام این رویداد باز داشت کردند و در مورد باز پرسی ها جریان دارد.

اخبار ضد و نقیض پیرامون دستگیری ملا دادالله

گزارش های خبری حاکی است ستیزه گری که در جنوب کشور دستگیر شده است، ممکن است بر خلاف آنچه پیشتر گمان می رفت، یکی از فرماندهان ارشد طالبان نباشد.

خبرگزاری آسوسیتد پرس روز جمعه به نقل از یک سخنگوی اردوی امریکا گفت گزارش های قبلی که گفته می شد "ملا داد الله" بازداشت شده است ممکن است درست نباشد. با این حال، او گفت اطلاعات وی در باره ستیزه گرانی که در عملیات مشترک نظامی امریکا و افغانستان دستگیر شده است محدود است.

"دادالله" که در نیمه دهه ۱۹۹۰ یک پای خود را در جنگ از دست داد، یکی از فرماندهان ارشد گروه تروریستی طالبان تلقی می شود و مسئولیت عملیات را در شرق و جنوب کشور بر عهده دارد. ص۴

دبي وسلې کولو پای ته نه رسیدونکی بهیر

IWPR

افغانستان دهغه شمیر هیوادونو په لیکه کې دی چې بې وسلې کول په کې له یوې ستري ننګونې سره مخامخ دی، ځکه دغه ناڅه دریو لسیزو جګړو پر مهال بې شمیره او بې اندازې وسلې په کې ډېرې شوې دی که دوسلو بشپړه اندازه له چا سره نه وی نو څه به پوه شي چې نورې څومره وسلې لاپاتې دی.

سره له دې چې پوځي چارواکي یوازې په شمالي ولایتونو کې له یو میلیون څخه دزیاتو وسلو دشتون خبره کوي خود ناقانونه وسلو کره اټکل د هیچا په واک کې نه دی.

یو شمیر څارونکي وایي د ۲۰۰۵ کال دجون په میاشت کې دناقانونه وسله والو ډلو د بې وسلې کولو د پروګرام (DiAG) لاندې دشلو زرو ټولو شویو وسلو برسیره زیات شمیر توپکوال دهیواد په پاتې برخو کې شته دی او داسې نه بریښي چې دا پروګرام دې دویارنې وړ وی. په راټولو شویو وسلو کې اووه زره وسلې زړې او زنګ وهلې وی اویا له کارونې وتلې وې. دا جوته خبره ده چې د بې وسلې کولو پروګرام ته لا په افغانستان کې ډېر وخت پاتې دی.

ډایاک دافغانستان دنوي پیل د پروګرام (ANBP) یوه برخه ده چې دجاپان، کانادا، برتانیې، دامریکا دمتحده ایالتونو او هالنډ په ګډون دیو نړیوال کانزرسیوم له خوا دملګرو ملتونود پراختیایي پروګرام تر مشرۍ لاندې تمولیږي.

ددې پروګرام لومړی برخه چې دبې وسلې کولو او ملکي ژوند ته دبیرته راستنولو د پروګرام DDR تر نامه لاندې له ملي اردو څخه بهر دنیمه رسمي پوځي یونټونو پورې داړوندو جنګیالیو دبې وسلې کولو په موخه پیل شوی وه. د ۲۰۰۵ کال دجولای دمیاشتې په پای کې بشپړه شوه.

له هغې وروسته د ډایاک پروګرام خپل پام د هغې پرځای دبیلابیلو ځواکمنو قوماندانانو په خوا وشا راټول شویو غیر منظمو وسله والو ډلو ته واړولو چې زیاتره وخت د خپلو وسلو دزور له لارې دځایي خلکو د ډار او ترهې لامل کیدل.

د ډایاک دپروګرام دویاند، احمدجان نوزادي داټکل له مخې لا تر اوسه د افغانستان په ټولو برخو کې د ۱۲۵ زرو تنو په شته والی ۱۸۰۰ وسله والې ډلې شتون لري.

نوموړی د می دمیاشتې په سر کې په مزار شریف کې اخبارواڼو ته ویلی و: «زیاتره دا ډلې دنیشه یي توکو په کرکیلې او لیږدولو کې لاس لري. دنیشه یي توکو له قاچاق وړونکو سره یا مرسته کوي او یا دهغوی ننګه کوی او په دې توګه په هیواد کې دامنیت دګډوډۍ لامل کیږي.»

نوزادي آی ډبیلو پی آر ته وویل: د ۲۰۰۵ کال دجون په میاشت کې دپروګرام له پیل راهیسې دسږ کال د اپریل تر نیمایي پورې دپخوانیو ملیشو نږدې ۹۴۴ تنه قوماندانان بې وسلې شوي او ۲۰۴۱۱ بیلابیلې وسلې ټولې شوي دي. په پام کې ده چې دا پروګرام په ۲۰۰۷ کال کې هم داوم ومومي.

نوزادي وایي: په راټولو شویو وسلو کې ۱۳۵۷۶ هغه یې دکارونې وړ وې او ملي اردو ته سپارل شوي دي پاتې نوري له منځه وړل شوي دي.

هغه وایي: «لا تر اوسه داسې قوماندانان شته چې په بشپړ ډول بې وسلې شوي نه دي هغوی خپلې یو شمیر وسلې پټې کړې دي. پخواني او اوسني جنګ سالاران په وړیا توګه دوسلو په سپارلو خوښ نه دي په پروګرام کې له هغو خلکو سره چې خپلې وسلې سپاري، په خصوصي سکتور کې د دندو دمیندلو دمرستې ژمنه شوې خو د افغانستان اوسني اقتصاد دټولو وزګارو دجذبولو وړتیا نه لري.

دفاریاب د ولایت یو پخواني قوماندان، چې نه یې غوښتل ونومول شي وویل: «دا پروګرام په بشپړ ډول نامناسب دی ځکه حکومت زموږ وسلې په وړیا توګه را څخه اخلی مجاهدینو دا وسلې دخپل ژوند په بیه لاسته راوړی دی او وړیا به یې له لاسه ورنه کړي.

نوموړی قوماندان دخلکو دبې وسلې کولو دپروګرام دبریالیتوب په اړه شک څرګند کړ.

هغه وویل: «یوازې یو شمیر بیکاره وسلې حکومت ته ورکړ شوی دی هغه په ساتلو نه ارزیدی. که چیرته دوسلو کارونې ته نوره اړتیا نه وه، نو لږ تر لږه به یې وپلورو. دا کار به حکومت ته په وړیا توګه دوسلو له سپارلو څخه غوره وي.»

خو نوزادي دستونزو دشتون دمنلو ترڅنګ په دې ټینګار کوي چې ډایاک به خپله موخه تر لاسه کړي.

هغه وویل: «کله چې موږ په راتلونکې کې قوماندان ته ورځو ښایي خپلې وسلې په اسانۍ موږ ته رانه کړي خودا پروګرام په داسې یوې لارې جوړ شوی چې که چیرته په کوم قوماندان فشار راوړل شي نو هله به دخپلو وسلو سپارلو ته غاړه کیږدي.»

ډایاک درې مرحلې لري لومړی مرحله دقوماندانانو په خپله خوښه دوسلو د سپارلو برخه وه چې یو شمیر یې په تیر سپتمبر کې دپارلماني ټاکنو ترمخه دا کار وکړ. له ناقانونه وسلو والو ډلو سره تړاو پارلماني ټاکنو ته د ودریدو مخه نیوله. له دې امله دپروسېکال په اوږدو کې دځان دپاکولو اوپارلمان ته دکاندیدولو په خاطر یو شمیر پخوانیو جنګ سالارانو خپلې وسلې وسپارلې.

د ډایاک دپروګرام په دویمې مرحلې کې له ځایي قوماندانانو څخه دهغوی دوسلو دسپارلو غوښتنه کیږي داپروګرام زیاتره دقانون دپلي کوونکو ارګانو په ګډې مرستې پورې تړلی دی. ځکه دهغوی په مرسته د ډایاک زیاتره دقانون دپلي کوونکو ارګان په ګډې مرستې پورې تړلی دی. ځکه د هغوی په مرسته د ډایاک دپروګرام چارواکي دوسلې ډیپو ګان او دهغوی خاوندان موندلای شي.

نوزاد وویل: «د وسلو دټولولو لپاره موږ په رېښتیني توګه د ځایي پولیسو او ملي اردو مرستو ته اړ یو.» که درسمي غوښتنې له مخې قوماندانان خپلې وسلې تسلیمې نه کړي نو ډایاک به هغوی په زور بې وسلې کړي.

دکورنیو چارو وزارت ویاند، یوسف ستانیزی وویل: «وسله والې ډلې باید په دې وپوهیږي چې پولیس او ملي اردو دهغوی د دروازو مخې ته ولاړ دی او په دې توګه به بې وسلې شي. دوسلو دکارولو وخت تیر شوی دی.»

د اردو یو پخواني افسر او سیاسي څېړونکی اسدالله ولوالجی وویل: «ځایي قوماندانان په وزارتونو کې دحکومتي چارواکو تر ملاتړ او حمایت لاندې دی. هغوی په خپلو سیمو کې دلوړ پوړو حکومتي چارواکو ګټې ساتلی دی.» دولوالجی په اند زیات شمیر حکومتي چارواکي دبیلابیلو وسله والو ډلو په ملاتړ څوکۍ ترلاسه کړی دی چې هغوی بیا په خپل وار زیات شمیر خلک ترلاسه لاندې لري. له دې لارې چارواکي خپل ملاتړ ترلاسه کوی او که چیرته کابل دهغوی دبدلون هڅه وکړی نو له مقاومت سره مخامخ کیږي هغه وایي: دنیشه یي توکو سوداګری هم رول لري.

نوموړی وویل: دنیشه یي توکو قاچاق زیاتره ددې ډلو په واسطه کیږي چې په زیاترو وزارتونو کې نیشه یي توکو له مافیا سره تړاو لري.

ولوالجی وړاندې وایي، پخپله نړیواله ټولنه هم دستونزې یو څه مسوولیت په غاړه لري ځکه هغوی په خپل وار پخواني جنګ سالاران تر سیاسي پوښښ لاندې راوستی دی.

هغه وویل: «تر هغه چې دا قوماندانان له حکومتي لوړو څوکیو څخه لیرې شوی نه وی د وسلو ټولول به هیڅ ګټه ونه لري.»

دبې وسلې کولو په لاره کې بل خنډ دطالبانو اودهغوی دملاتړو روان بغاوت دی، چې په دې توګه هره ورځ هیواد ته زیات شمیر وسلې راوړل کیږي. نوزادي وایي: دا وسلې د ډایاک په پروګرام کې شاملې نه دی.

هغه وویل: «که وسلې دحکومت مخالفینو ته ورکول کیږي هغه زموږ کار نه دی. د ډایاک پروګرام هغه وسلې راغونډوی، چې په هیواد کې دناقانونه وسله والو ډلو په لاسونو کې دی. هغه خلک چې د حکومت په وړاندې جګړه کوی، هغه دحکومت دښمنان بلل کیږي. باید حکومت له هغوی سره چال چلن وکړی.»

په مزار شریف کې یو سیاسي څېړونکی، قیوم بابک وایي: د ډایاک دپروګرام د پاتې والی پړه په حکومت کې دواکمنو کسانو په غاړه ده.

هغه وویل: «که حکومت غوښتلای نو ټولې وسلې یې ټولولای شوې. له قوماندانانو سره د تړاو له امله هغوی دنوموړو (وسله والو) دبې وسلې کولو کوم دلیل نه ګوري.»

بابک زیاتوی له دې سره سره وضعه دښه کیدو په حال کې ده دنوی ملي اردو اوپولیسو په پیاوړی کیدو به دولس د ډارولو په اړه دځایي قوماندانانو زور اوبه شي.

هغه وایي: «نن ورځ د هیواد په یو کونج کې هم کوم قوماندان له اردو اوپولیسو سره دشخړې وس نه لري که چیرته حکومت په قوماندانو فشار راوړی، نو هغوی بې وسلې کولای شي.»

په عین وخت کې بابک ګوته وخنډله چې ددفاع اوپولیسو ځواکونو یوه برخه له ناقانونه ډلو سره نژدې اړیکې لري.

نوموړی وویل: «هغه ډیرې نژدې اړیکې لري تر هغه چې ددفاع او کورنیو چارو وزارتونه نوی نه شي او په صداقت دوسلو ټولول پیل نه شي، نو زیاتې پیسې به ولګیږي او د ډایاک او ډی ډی آر په څیر زیات پروګرامونه به رامنځته شي خو افغانستان به ددې وسلو له غمه خلاص نه شي.»

زنده گی امنیت و صلح

از زنده گی تعریف های گوناگونی نظر به فلسفه ها و سلیقه ها و جهان بینی ها شده است. اما یکی از تعریف ها چنین است: «زنده گی خوشبختی است به شرط آنکه همه خوشبخت باشند.» یعنی تنها خوشبختی فردی مهم نیست خوشبختی دیگران هم مهم است یا به سخن معروف «بنی آدم اعضای یکدیگرند» ببینیم خوشبختی چیست؟ بعضی ها فکر می کند، خوشبختی به پول، مال، مقام ووابستگی ها است.

اما چرا آنهاییکه این ها را دارند خوشبخت واقعی نیستند؟

زنده گی دو بعد دارد: یکی بعد فزیکی و ظاهری که پول، مال، مقام و غیره است و دیگری بعد درونی و معنوی که در واقع همه حرکات ظاهری و دیدنی های شکلی هم از همان درون یا باطن سرچشمه می گیرد. روان شناسان معتقدند که چرخ زنده گی ظاهری را همان فعالیت های درونی به کار وامی دارد، محرک اصلی حرکات درونی است. پس شناخت درون مهم است.

وشناخت درون مشکل هم است. زیرا ما با پدیده ناشناخته و نادیدنی مواجه هستیم چیزی که وجود دارد ولی مانند سبزی برگ سبز ظاهراً دیده نمی شود. پس انسان همه تلاشش به خاطر آرامش است. به خاطر رضایت معنوی و روحانی است. اگر نوبل حاضر شد همه ثروت خود را وقف خدمات بشری کند. یعنی از پول و لذت ظاهری گذشت به خاطر آرامش درونی رشد بوده است.

وگر نه چه منظوری داشت؟ منظورش دیگران شدن و خدمت به خلق خدا به خاطر. امنیت خاطرش ودرونش.

پس امنیت خاطر هم از درون منشاء می گیرد. امنیت هم فزیکی و ظاهری است و هم درونی و معنوی که درونی آن آرامش و رضایت بار می آورد. یکی از بزرگان دین اسلام حضرت علی کرم الله وجه شام اول برای بینوایان وفقرا پنهانی غذا می برد و بعد خودش در آخر غذا می خورد. لباس برای برهنه ها می داد و در آخر خودش لباس می پوشید. سخاوت و کرم و نیکی و خیر برای آن بزرگوار آرامش وامنیت و صلح می داد. می گفت: اگر دیگران گرسنه، برهنه و ناتوان باشند. مسلمانی ما و آنهای که توان دارند زیر سوال است. یعنی زنده گی هر انسان وابسته به زنده گی دیگران است.

به گفته معروف:

توکز محنت دیگران بیغمی
نشاید که نامت نهند آدمی

اما امنیت، آرامش وصلح انسانها را و بشریت را چه چیزی برهم می زند. وابستگی روان شناسی و عرفان، عرفان اسلامی وعرفانهای دیگر یعنی هندی وعیسوی، بودایی و غیره می گویند که «وابستگی انسان را نا آرام می کند» وابستگی، حزبی، فکری، ایدیالوژیکی، وغیره روان شناختی وعرفان می گوید: «که وابستگی آزادی و آزاده گی آدمی را سلب می کند وابستگی زنده گی واقعی را بیرنگ می سازد. و استقلال انسان از دست می رود. این جاست که آدمی نوکر و غلام می شود. ونوکری وغلامی پول مقام و جاه و جلال وحزب وغیره آزاده گی واقعی را از انسان می گیرد و آرامش وامنیت وصلح طبیعی و فطری هم ازدست می رود. پس انسان موفق کسی است که مستقل باشد نه وابسته تا آزاد باشد و صلح داشته باشد.

رحمت الله رسا

راتلونکی د ځوانانو ده

متصدی: ناصر بشر

ښوونځیو ته کینې خوا په اوږو کې ښوونکي زیات مسوولیت لري

داسې یو وخت په هیواد کې موجود و چې خلکو به نه غوښتل خپل زامن په ښوونځیو کې شامل کړي دانجونو دزده کړې په باره کې خویه یې ډیر سخت مخالفت کاوه آن دښوونځیو مسوولین به دیته مجبوریدل چې دلومړی ټولګی لپاره دنوو زده کوونکو د شمول په وخت کې له ولسوالی څخه عسکر راوغواړي او دهغوی دزور په واسطه به یې پلرونه مجبورول او د لومړی ټولګی تعداد به یې پوره کاوه.

خو نن سبا حالاتو دومره بدلون موندلی دی چې هره کورنۍ په دې هڅه کې ده چې په خپلو بچیانو ښوونځي ووایي او همد واجه ده چې نن سبا دهیواد په هر ګوټ ښوونځی ارتقا کوی نوی ښوونځی جوړیږي خو د اقتصادی ستونزو له امله اوس دښوونې او روزنې وزارت نشي کولای درسي مواد درسي خونې او ښوونکي ورته پوره کړی موږ دټول هیواد په سطحه له ۶ میلیونو څخه زیات زده کوونکی لرو خو دټولو لپاره ضروری اسانتیاوې پوره کړی شوی نه دی.

دننګرهار دښوونې او روزنې دلوی رئیس محمدحنیف ګردیوال دوینا له مخې یوازې په ننګرهار ولایت کې د ۱۳۰۰۰ انجونو په ګډون ۳۷۰۰۰ زده کوونکی په لوست بوخت دی چې ددغو زده کوونکو یوازې ۶۵۰۰ ښوونکی چې ۸۰۰ پکې ښځینه ښوونکی دی په لوست ورکولو بوخت دی او په دې برخه کې ۳۵۰۰ ښوونکی لانور هم کم دی.

ګردیوال وایی زموږ ۱۰۰ ښوونځی سر پناه نه لري او له دغې ستونزې سره سره دمسلکی استاذانو، نقشو، لابراتوارونو او کتابونو کم والی زموږ د زده کوونکو په کیفی وده کې پوره ستونزې رامنځته کړی دی.

خو دپورته ستونزو له شته والی سره سره په ننګرهار کې دتعلیمی برخې دځلولو په برخه کې زیات کارونه هم شوی دی چې له سترګو یې غورځولی نشو.

دبیلګې په توګه دښوونکو دروزنې په خاطر دارالمعلمین بیا فعال شو دشپې لیسه جوړه شوه دنظم او سپلین په برخه کې هم یو نسبی اصلاحات رامنځته شوی دی دښوونکو دروزنې لپاره دفعال تدریس په برخه کې ورکشاپونه جوړ شوی دی او لااوس هم دغه لړۍ روانه ده.

یوازې سږ کال ۴۰۰ ښوونکو دغه ورکشاپونه سرته رسولی دی.

حنیف ګردیوال زیاته کړه چې موږ په ښوونځیو کې دتعلیمی اوروزنیزې دبرخې دپیاوړتیا په خاطر په ښوونځیو کې دپیوستون کمیټې جوړې کړی دی، دښوونکو انجمنونه، مشورتې بوردونه، دمعارف په سطحه لویه فرهنګی شورا او دغه راز دمعارف له خوا موږ دښوونې اوروزنې په نامه دیوې مجلې په خپرولو هم بریالی شوو موږ هیله لرو چې په ننګرهار کې دښوونې او روزنې کمی او کیفی برخه خپل اصلی تګ لورې ته برابره کړو.

حنیف ګردیوال په ښوونځیو کې دنظم او دسپلین په باره کې د زده کوونکو یونیفورم ضروری بولی وایی: ما په هغو ښوونځیو کې چې میزونه او څوکۍ لري په شاګردانو د دریشی اغوستلو لپاره لازښوونه کړی ده او دشاګردانو له کورنیو سره ارتباط پیداکوو.

خو د نادرې دلیسې یو پخوانی استاد سالارزی په ښوونځیو کې دنظم او دسپلین په هکله داسې نظر ورکړی زما په نظر خبره داسې ده چې باید په ټولګی کې زده کوونکوتعداد کم شي ۸۰ نفر هیڅوك کنترول کولای نشي له یوې خوا به کنترول وشي او له بلې خوا به فعال تدریس عملی شي.

دویم دا چې دښوونکو تنخوا کمه ده ښوونکی هم چندان دلچسپي نه لري اودریم دا چې دزده کونکو عمر د صنف په تناسب زیاد دی داسې دزیات عمر زده کوونکی باید دشپې لیسې ته تبدیل شي. د اداري له خوا کنترول وشي هغه زده کوونکی چې بې بندوباره دی هغوی ته سزا ورکړل شي دمعلمینو حیثیت ته اداره قایله شي تر زده کوونکو.

خو دتالقانو دپوهنتون د یو خدای ښلی استاد نظام الدین اکید په وینا اصلاً او به له پاسه خرابی دی اوسنی لایحه باید بدله شي انضباطی سزاګانې زیاتې شي په جعلی تصدیقونو بندیز ولګیږي او دښوونکو له خوا ورکړل شوی نمری د با صلاحیت هیئت له خوا کنترول شي.

ځکه چې زده کوونکی له دې امله چې نه غیر حاضر کیږي له صنف ووځی او له دې امله چې جعلی تصدیق راوړلی شي.

ډاډه دی او له دې امله چې نه ناکام کیږي له مشروطی نه ویریږي او یقینی ده چې ښوونځیوکې نظم او کیفی سطحه پخپله ښوونکو خرابه کړی ده. ځکه چې ښوونکی خیراتی نمرې ورکوی که ښوونکی شاګرد ته دهغه دسویې سره سمې نمرې ورکړی او اصول مراعات کړی اداري سره همکار ا وسي دلیسې مدیر که هر څوك وی اداره کولای شي خو په دې شرط چې مدیر هم معلمان په غیرکې ونیسي او د شاګرد په وړاندې یې دفاع وکړي.

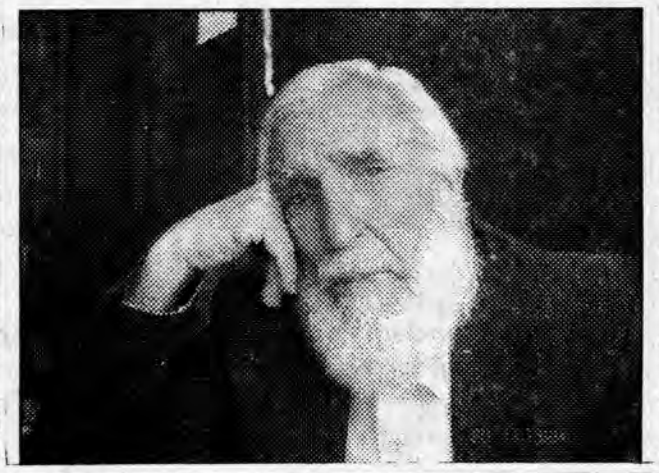

دشمنو لپاره د زده کړې فرصتونه

دافغانستان امریکایی پوهنتون خپلې دروازې دلومړی ډلې زده کوونکو پرمخ پرانیستی دی. سره له دې چې دهغه دلوړې روزنیزې کچې او په انګلیسی ژبه لوست د هرچا پام ځانته اړولی دی. خو د زیاترو ځایی خلکو لپاره یوه پخسوونکې خبره ده

دپنځو زرو ډالرو کلنی تدریسی فیس هغه دپوهنتون دمنګ دزیاترو ځوانانو له وسې بهر کړی دی او په دې توګه یوازې دسیاسی کړیو اړوند زده کوونکې ترې ګټه پورته کولای شي.

وړمې قانوني وویل: ما په هند او لندن کې زده کړه کړی ده، ما دا پوهنتون د هغې زده کړې دښه کیفیت له امله غوره کړی دی.))

نوموړی پوهنتون دکابل ښار په جنوب لویدیځې برخې کې د دارالامان مانۍ ته څیرمه پروت دی دا درې پوړیزه ودانۍ په شپږ جریبه ځمکه کې ودانه شوې ده.

د مارچ په میاشت کې یې دخپل پیل راهیسې د ۱۶ نجونو په ګډون ۴۸ زده کوونکی جذب کړی دی.

نوموړی زده کوونکی دچمتووالی د دورې، انګلیسی ژبې، دمعلوماتی تکنالوژی اودسوداګرۍ د ادارې په کورسونو کې په زده کړه بوخت دی.

نوموړی پوهنتون به په راتلونکی منی کې دسلو تنو په شاوخوا کې زده کوونکی ومنی اوس مهال به پوهنتون یوازې د معلوماتی تکنالوژی اودسوداګرۍ په ادارو کې زده کوونکی وروزی.

دپوهنتون رئیس شریف فایض وویل: (دا پوهنتون به په سیمې کې دپرمخ تللو او ډیرو ښو پوهنتونونو په ډلې کې وی دهر هیواد زده کوونکی دلته دزده کړې لپاره راتلای شي.)

هغه زیاته کړه: دا پوهنتون دامریکا دمتحده ایالاتو او افغانی سوداګرو په مالی مرسته ودان شوی دی. دامریکا متحده ایالتونو اوه لس عشاریه اووه میلیونه ډالره ژمنه کړې او افغانی سوداګرو ۵۰۰۰۰۰ ډالره مرسته کړې ده.

نوموړی پوهنتون یوه ۱۵ کسیزه شورا لري چې دولس تنه یې افغانان او درې تنه یې امریکایان دی. نوموړی شورا په کال کې دوه ځلې غونډه کوي، دتګلارې په هکله پریکړې کوی او د پوهنتون تعلیمی اواکادمیک پلان جوړوی نوموړی شورا دپوهنتون مشر هم ټاکی.

دپوهنتون اوسنی ودانۍ لنډ مهالې ده اوډیر ژر به څیرمې هغې وذانۍ ته ولیږدول شي چې ځمکه یې د حکومت له خوا ورکړ شوی ده.

دپوهنتون دزده کې فیس په داسې یو هیواد کې چې زیاتره کارکوونکی یې له سلو ډالرو لږ میاشتنی عاید لري، ډیر لوړ دي.

وړمه قانوني وایي: ((دا سمه ده چې پنځه زره ډالره زیاتې پیسې دي خوکه دپوهنتون اسانتیاوې او دزده کړې کچه په پام کې ونیسو نودا اندازه دمنلو وړ ده.))

فایض وویل: سږ کال به پوهنتون په سلو کې نوی زده کوونکو ته سکالر شیپ ورکړی سکالرشیپونه به دوړتیا له مخې وی. هغه شمیر زده کوونکی چې دشاملیدو په ازموینه کې لوړې نومرې واخلی نو په هماغه اندازه به ورته لوړ سکالر شیپ ورکړ شي دا سکالر شیپ به دزده کړې د فیس په سلو کې له ۳۰ څخه تر ۶۰ پورې وی.

خو دزده کړو دوړیا دولتی موسسو په پرتله له نوموړو سکالرشیپونو سره سره په دې پوهنتون کې د شاملیدو بیه ډیره لوړه ده.

تصریه پښتون چې له شمتنې سیاسی کورنۍ څخه ده ځکه دې پوهنتون ته راغلې ده چې د افغانستان په رسمی ژبو پښتو اودری دواړو کې ستونزې لري د خپلو زیاترو همزولو په څیر نصریې پښتون دجګړې کلونه له هیواد بهر تیر کړی دی.

هغې وویل: ما په پاکستان کې لوست ویلی دی او په انګلیسی ډیره ښه پوهیږم له دې امله دلته راغلی یم. دلته ټول مضمونونه په انګلیسی ژبه لوستل کیږي.

بل زده کوونکی احمد جواد مراد وویل: چې د پوهنتون لوړو اسانتیاوو دې ځای ته راکش کړی دی.

دپوهنتون دزیاترو زده کوونکو د (سیاسی تړاو) له امله پوهنتون ټینګ امنیت نیولی دی دپوهنتون ودانۍ د ۲۰ تنو امنیتی کارکوونکو له خوا څارل کیږي دې کار کوونکو ته پوهنتون معاش ورکوی یوشمیر امنیتی کارکوونکی دکورنیو چارو او ددفاع وزارت دمخکنیو کارکوونکو له ډلې څخه ګومارل شوی او نور پاتې یې دکارول (Karol) په نامه امنیتی شرکت چمتو کړی دی ټول ساتونکی افغانان دی.

دا پوهنتون دخلکو په منځ کې نوم نه لري. یو شمیر شکایت کوی چې دپوهنتون لوړ فیس پوهنتون ته دزیاترو افغانانو دشاملیدو مخه ډب کړې ده.

له دولسم ټولګی څخه یو پروسپنی فارغ زده کوونکی، فرهاد علیزاده وویل: دا پوهنتون دوزیرانو، قوماندانانو اودشمنتنو خلکو داولادونو لپاره جوړ شوی نه زما لپاره زما پلار یو دولتی مامور دی او دمیاشتې ۶۰ ډالره معاش لري.

په افغانستان کې پاکستان له نړۍ سره لاس په ګرېوان

ابراهیم ناصر

د ساړه جنګ له ټکي سره افغانان تر بل هر چا ډېر ښه اشنا دي. افغانستان په وار وار د نړۍ د سترو قوتونو تر مینځ په بېلابېلو رنګونو او بڼو د سړې جګړې میدان ګرځېدلی. هغه که د خپل وخت تزاري روس و او که د انګلستان ستر سلطنت، که کمونستي شورویان وو او که نور. او یا د وړو ملکونو لکه ایران، پاکستان، هندوستان، او د عربستان تر مینځ هغه سیالي چې د شوروي له رنګېدو وروسته په افغانستان کې پیدا شوه او افغانستان یې په کنډوالو بدل کړ.

خو له ټکه مرغه نن، تر بل هر وخت زیات، د نړۍ ټولو هیوادونو یو بل ته لاسونه سره ورکړي او د وران ویجاړ افغانستان د بیا رغونې له پاړه یې لستوڼي پورته کړې دي. تر څو وکولای شي دغه هیواد بېرته په خپلو پښو و دروي.

په دې کې شک نشته چې ستر قوتونه لکه امریکا او روس او ګاونډي هیوادونه لکه ایران او هندوستان هر یو په خپل ځای کوښښ کوي چې د افغانستان له خلکو او دولت سره دومره نږدې اړیکې ولري چې په راتلونکي وختو کې یې خپلې ګټې تر بل هر چا لومړیتوب ولري. او خوندي وساتلې شي. دغه رنګ سیالي یوه ډېره مثبته بڼه لري ځکه ټول سیال هیوادونه له خپل وس سره سم د افغانستان له خلکو او دولت سره خپل نږدېوالی ډ لازیاتو مالي مرستو او نورو ژمنو په رنګ کې ښکاروي، کوم ته چې افغانستان دا وخت ډېره اړتیا لري. که امریکایان د خپل غټ پوځي قوت له لارې د طالب جنګیالو او د عرب ورانکارو په څپلو او له نړۍ څخه د مالي او پوځي مرستو را جلبولو بوخت دي، نو انګرېزان، جرمنان او نور اروپایان د ملي اردو او پولیسو په روزلو. که ایرانیان د سړکونو، مخابراتو او د تجارت په ډګر کې مرسته کوي، نو شتمن عرب هیوادونه د ریالو په ورکولو او په اسلامي ملکونو د خپل ډیپلوماتیک برلاسي په اثر خپله وندې اخلي. او داسې ډېر نور هیوادونه د صحت، ښوونې او روزنې په ډګر کې او مدني ټولنو په جوړولو کې زیار باسي.

دلته د ګاونډي هیواد هندوستان هغه ببسټاري مرستې چې له سلهاوو بسونو او یو شمېر الوتکو نیولې تر سړکونو جوړولو، د مخابراتي نظام ځای په ځای کولو، د ښوونځیو په جوړولو، او په تېره بیا د پارلمان د نوې ودانۍ په جوړولو کې یې تر و سه کړې دي ډېرې د ستاینې وړ دي. او افغانان په رښتیا ډېر په درنه سترګه ورته ګوري.

یواځې ملک چې له افغانستان سره د نړۍ په دغو مرستو سوزي او د افغانستان د بیا رغونې په ګرندیتوب ناخوښه دی، هغه پاکستان دی. پاکستان په تېره بیا د هندوستان په پروژو، او د هند او افغانستان ټینګو اړیکو په ویر کې اچولی دی. نو ځکه یې خان ته له ټولې نړۍ ګوښې، د ورانکارۍ، لاره خپله کړې ده

پاکستان په کلکه د پخوانیو طالبانو او ګلبدین دپلویانو په لاس د افغانستان د بیارغونې په لار کې خنډونه اچوي، او نه غواړي چې امریکا، اروپا او نور ملګري خواکونه په افغانستان کې په نوو اصولو ولاړ او په نوو وسلو سمبال اردو او پولیس و روزي. دوی نه غواړي چې په افغانستان کې د زدکړې کچه تر پاکستان لوړه شي، نه غواړي چې په افغانستان کې سړکونه جوړ شي او افغانستان له اقتصادي نظره دومره په مخ ولاړ شي چې خپل خلک یې خوشاله ژوند ولري، او د لري پښتونخوا خلکو ته تر لاهور ګټور و برېښي.

پاکستان تر ټولو زیات غاښونه هندوستان ته چیچي او په افغانستان کې د دوی وګړي په ښه کوي تر څو هند دې ته اړ کړي چې په افغانستان کې د بیا رغوني کارونه بند کړي، له افغانستان نه لاس واخلي او پاکستان ته لار ورکړي چې د تېرو دوو لسیزو په شان دافغانستان خاوره او خلک د خپلو سیاسي او ستراتیژیکو ګټو له پاره د نورو هیوادو خلاف و کار وي. نو ځکه یې په هندوستاني انجینیرانو او نورو کارکوونکو پسې را اخیستې ده. د هندي موټروان منیپان او انجینیر نرایانا بېرحمه وژني یې ښګاره بېلګې دي. هم دا رنګه یې په کوزه پښتونخوا کې د طالبانو غورځنګ نه یوازې ژوندی ساتلی او له هغو سره یې هر رنګه مرستې ته دوام ورکړی بلکه نور یې هم غښتلی کړی دی.

پاکستان چې اوس د ملیاردو ډالرو په لګښت د ګوادر بندر جوړوي. له منځنی اسیا سره کلتوري او اقتصادي اړیکې ټینګول غواړي، د افغانستان له لارې منځنی اسیا ته د سړکونو او اورګاډو خوبونه رښتیا کول غواړي، او د افغانستان له لارې د ګازو او تېلو نلونه تېر ول غواړي، نو بیا په افغانستان کې دغه رنګه بېځایه لاس وهنې او د جنګ اور ته لمن وهل بېخي غیر منطقي ښکاري.

په دې هر څه برسېره، د پاکستان د اقتصاد لویه برخه دا وخت له باندنۍ مرستو جوړېږي چې د ترهګرۍ په ضد مبارزې کې د مرستې په بدل ورکول کېږي. خو اوس هرچاته جوته ده چې د ترهګرۍ په ضد د پاکستان مرسته تش په نامه ده. او غربیان هر وخت کولای شي دغه مالي مرستې په پاکستان بندي کړي.

څنګه چې نړیوال ایتلاف د افغانستان د بیا جوړونې ټینګه او د اوږدې مودې ژمنه کړې ده. نو په داسې حالاتو کې د پاکستان له لوري پخواني کرغېړنې تګلارې ته دوام ورکول نړۍ سره د جنګ کولو مانا لري. او داسې ښکاري چې د پاکستان د واک پړی دداسې مشرانو په لاس کې دی، چې تر شاپې بیا د ای، ایس، ای یو تعداد خلک ولاړ دي، او دوی کنترولوي چې خپلې شخصي ګټې تر هر چا، هر هیواد، دین او هر پېغور ورته ګرانې دي. په بله مانا دغه ملک دیو مافیا له خوا کنټرولیږي.

هر کله چې د یو هیواد د مشرتابه واګې د داسې مشرانو په لاس ورشي نو د ژوند مزل یې ډېر لنډ شي. ځکه خو تېره اونۍ د نړۍ د ناکامه هیوادو په قطار کې پاکستان له څلور ډېرشم نه نهم شمېر نه راپرېووت.

په پاکستان کې دننه او نږدې چاپېریال ته که سړی خیر شي نو دومره ویلای شي که چیرې په راتلونکو کلونو کې دغه ملک نور هم په چټکۍ له خپلو پښو و نه لوېد نو دا به یوه معجزه وي.

قحط الرجال یا د روشنفکرو انسانانو قحطي

محمد اسرار

ولسمشر حامد کرزی خپله کابینه ولسی جرګې ته وړاندې کړله او د ولسي جرګې غړیو دوزیرانو د تیرو کارنامو په اساس هغوی ته مثبت او منفی رای ورکړلی دا د هغوی مسؤلیت دی چې کوم وزیران یې ددې وړ وبلل چې هغه باید په نوی کابینه کې وی او پنځه وزیران یې د کابینې له لست څخه لیرې کړل یعنې هغوی د ولسي جرګې د غړیو څخه د اعتماد رایه ترلاسه نکړې شوه.

دا خو د وکیل صاحبانو مسؤلیت و چې هغوی خپله غاړه خلاصه کړله خو اوس کرزی صاحب هم قسم خوړلی چې رهین او فرهنګ باید حتماً په خپله کابینه کې ځای په ځای کړي

په افغانستان کې قحط الجال یعنې د پوهانو او د انسانانو قحطی راغلی ده او د رهین او فرهنګ څخه په غیر نور هیڅوک ددې وړ ندی چې هغه دی وزیر شي. خو دا اوس د ولسي جرګې د وکیلانو مسؤلیت دی چې هغوی په خپلو ځانونو باندې او په خپل قول باندې تر کومه حده پورې متکی دی او ایا هغوی خپله فیصله بدلوی او که بیا هم هماغه فیصله کوی نو زما په نظر که کرزی صاحب پنځه ځله هم دغه دوه وزیران ولسي جرګې ته وړاندې کړي نو د هغوی فیصله باید چې هم هغه یوه فیصله وی او دغه کسان بیا هم رد کړي. دا ځکه چې دغه دواړه چې یو خل د ملت د استازیو له خوا رد شول او اوس دوی ددوهم خل لپاره بیا ځانونه امتحان ته د څه لپاره وړاندې کوی

د ولسي جرګې غړیو ته زما دا سوال دی چې که په رښتیا ځانونه افغانان او د همدې ملت خدمتګاران بولی نو پر خپله مخکنۍ خبره او فیصله به ودرېږی او که د اعتماد رایه مو ورکړله نو تاسی به د ملت په وړاندې بې اعتماده شی.

اردوی امریکا نا آرامی های گوانتانامو را 'فرونشاند'

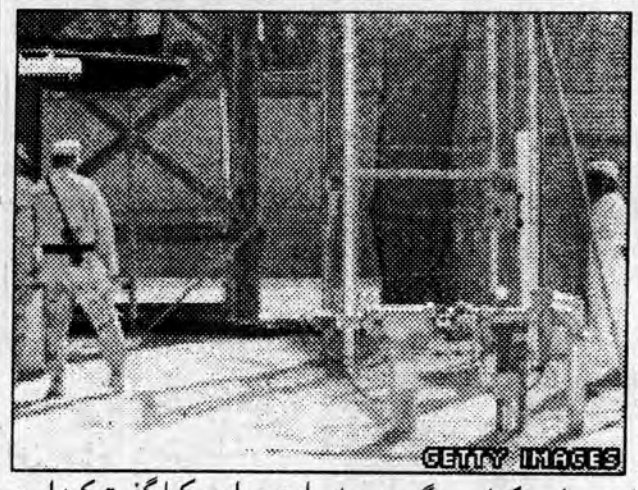

اردوی امریکا می گوید نا آرامی در زندان خلیج گوانتانامو در کوبا را فرونشانده است.

یک سخنگوی نظامی گفت که ماجرای روز پنجشنبه زمانی آغاز شد که چندین زندانی برای کشاندن نگهبانان به بند، صحنه ای از آنچه ظاهرا تلاش برای خودکشی به نظر می رسید ترتیب دادند. این سخنگو گفت سپس ۱۰ مرد با سلاح های دست ساز به زندانبانان حمله کردند اما به گفته وی، نظم با توسل به "حداقل زور" مجددا برقرار شد.

اردوی امریکا گفت که این حادثه جدی ترین مورد بروز خشونت در این زندان بود: پیشتر در روز پنجشنبه دو زندانی دیگر سعی داشتند با خوردن مقدار زیادی دارو خودکشی کنند که نگهبانان مانع آنها شدند.

این نخستین بار است که جزئیاتی از نا آرامی در خلیج گوانتانامو با شرکت شماری از بازداشتی ها منتشر می شود

در حدود ۴۲۰ پیکارجوی مظنون اسلام گرا بدون محاکمه در آنجا زندانی هستند.

در درگیری های جداگانه...

به اساس گزارش آژانس خبری پژواک و به نقل از اعلامیه مطبوعاتی نیروهای ائتلاف فرمانده قطعه مشترک عملیاتی ۷۵ نیروهای ائتلاف از کشته شدن این سرباز امریکایی در ولسوالی چهار چینوی ولایت ارزگان اظهار تاثر کرده است.

گفته میشود مجروحان این رویداد به یک مرکز صحی انتقال داده شده اند و وضع صحی آنان خوب است. همچنان وزارت دفاع از کشته شدن ۱۶ طالب جنگجو در ولایت غزنی و بازداشت ۱۰ طالب مشکوک در ولایت پکتیکا خبر داد جنرال ظاهر عظیمی سخنگوی وزارت دفاع طی اعلامیه مطبوعاتی گفته است نیروهای اردوی ملی به همکاری نیروهای هوایی ائتلاف بین المللی روز گذشته در مناطق واغس و نانی ولایت غزنی ۱۶ طالب را به قتل رسانیدند.

در اعلامیه آمد است درنتیجه این عملیات ۸ میل کلاشینکوف نیز بدست نیروهای اردوی ملی افتاده است. در اعلامیه هم چنان آمده است که نیروهای اردوی ملی روز گذشته ۱۰ فرد مشکوک طالبان را همراه با دو پایه تیلیفون ثریا در ولسوالی خیر کوت ولایت پکتیکا بازداشت نمودند.

اخبار ضد و نقیض پیرامون ...

این خبر در حالی منتشر می شود که پولیس می گوید در یکی از خشونت بار ترین روزها از زمان سرنگونی طالبان در سال ۲۰۰۱، بیش از ۱۲۰ نفر کشته شده اند.

مقامات در ولایت هلمند می گویند در جریان هجوم نظامي، ده ها ستیزه گر، و نیز دست کم ۱۳ پولیس کشته شده انشد

اراده
زیر نظر هیات تحریر انتشار میابد
موسس وصاحب امتیاز: حاجی سید داؤد
مدیر مسوول: سهراب دیدار
اراده در ویرایش و پیرایش مطالب دست باز دارد
آدرس: پروان مینه (ایستگاه سینمای بهارستان سرک مسجد حاجی میر احمد خانه نمبر ۹۵)
تیلفون موبایل: ۰۷۰۲۲۲۷۲۶
روزنامه آزاد وملی نشریه مرکز نشراتی افغان
اندیشه وعقاید مطرح شده ازسوی نویسنده گان به خودشان مربوط است
کمپوز و دیزاین: صدیق الله "صادق" و احمد مسعود "ستانکزی"
چاپ: مطبعه مرکز نشراتی افغان
قیمت یک شماره ۳ افغانی

ERADA Daily
Daily Independent Publication, Publisher: Afghan Media Resource Center
Founder: Haji Sayed Daud, Chief Editor: Suhrab Didar Mobil Phone: 070222726
Composed & designed by : sidiq ullah (sadiq) & Ahmad shah (wahdat)
eradadaily@hotmail.com